



***Beteiligungsbericht der  
Gemeinde  
Doberschau-Gaußig***

*für das Geschäftsjahr 2021*

*Stand: 31.12.2021*

*(Stand KBO 31.08.2021)*

## Vorwort

*Mit dem Gesetz zur Änderung des Kommunalen Wirtschaftsrechts und der Sächsischen Gemeindeordnung sind die Gemeinden verpflichtet, dem Gemeinderat und interessierten Bürgern jährlich einen Beteiligungsbericht vorzulegen.*

*Dementsprechend wurde der Beteiligungsbericht für das Berichtsjahr 2021 erstellt.*

*Die Gemeinde Doberschau-Gaußig erledigt für ihre Einwohner eine Vielzahl von Aufgaben selbst, oder gliedert sie an Zweckverbände und Unternehmen privater Rechtsform aus.*

*Durch diesen Bericht werden die Beteiligungen der Gemeinde an Zweckverbänden und wirtschaftlichen Unternehmen transparenter dargestellt.*

*Der vorliegende Beteiligungsbericht soll einen Gesamtüberblick über die wirtschaftliche und finanzielle Bedeutung unserer Beteiligungsgesellschaften und deren Entwicklung vermitteln.*

*Er enthält Angaben zu den einzelnen privatrechtlichen Beteiligungen und den Zweckverbänden.*

*Die im Bericht enthaltenen betriebswirtschaftlichen Daten sind den Jahresabschlüssen und Meldungen des Jahres 2021 entnommen.*

*Für den Zweckverband Wasserversorgung Landkreis Bautzen liegt der Beteiligungsbericht für das Wirtschaftsjahr 2020 und die Bilanz für 2021 vor.*

Gnaschwitz, 09.11.2022

  
Birgit Nowack  
Kämmerin

## Inhaltsverzeichnis

	Seite
<b>Vorwort</b>	1
<b>Inhaltsverzeichnis</b>	2
<b>Abkürzungsverzeichnis</b>	3
<b>1. Lagebericht über den Geschäftsverlauf und die Lage aller Unternehmen gemäß § 99 Abs. 1 Nr. 3 SächsGemO</b>	4 - 5
<b>2. Beteiligungen der Gemeinde im Überblick</b>	
2.1 Organigramm der unmittelbaren Beteiligungen der Gemeinde	6
2.2 Organigramm der unmittelbaren und mittelbaren Beteiligungen der Gemeinde	7
<b>3. Übersicht über die Finanzbeziehungen der Gemeinde zu den Zweckverbänden und Unternehmen</b>	8
<b>4. Einzeldarstellungen der Zweckverbände</b>	
4.1 Zweckverband Kommunale Informationsverarbeitung Sachsen	9 - 10
4.2 Abwasserzweckverband Bautzen	11 - 12
4.3 Zweckverband Wasserversorgung Landkreis Bautzen	13 - 14
<b>5. Berechnungen zu den Beteiligungen</b>	15 - 16
<b>6. Formelverzeichnis</b>	17
<b>7. Erläuterung der Fachbegriffe</b>	18
<b>Anlagen</b>	
<u>Zweckverband Kommunale Informationsverarbeitung Sachsen</u> Beteiligungsbericht des Zweckverbandes	Anlage 1
<u>Abwasserzweckverband Bautzen</u> Beteiligungsbericht des Zweckverbandes	Anlage 2
<u>Zweckverband Wasserversorgung Landkreis Bautzen</u> Beteiligungsbericht des Zweckverbandes	Anlage 3
<u>KBO Sachsen Ost mbH</u> Beteiligungsbericht der GmbH	Anlage 4

## Abkürzungsverzeichnis

(Beispiele)

AG	Aktiengesellschaft
AktG	Aktiengesetz
AV	Anlagevermögen
AZV	Abwasserzweckverband Bautzen
EK	Eigenkapital
ENSO AG	ENSO Energie Sachsen Ost AG
FB	Fehlbetrag
GmbH	Gesellschaft mit beschränkter Haftung
GmbHG	Gesetz betreffend die Gesellschaften mit beschränkter Haftung
gGmbH	gemeinnützige Gesellschaft mit beschränkter Haftung
GF	Geschäftsführer
GuV	Gewinn- und Verlustrechnung
HGB	Handelsgesetzbuch
KBO	Kommunale Beteiligungsgesellschaft mbH an der ENSO Energie Sachsen Ost
KDN	Kommunale DatenNetz GmbH
KfW	Kreditanstalt für Wiederaufbau
KISA	Kommunale Informationsverarbeitung Sachsen
KStG	Körperschaftssteuergesetz
ÖPNV	Öffentlicher Personennahverkehr
PBefG	Personenbeförderungsgesetz
RAP	Rechnungsabgrenzungsposten
SMWA	Staatsministerium für Wirtschaft und Arbeit
SächsGemO	Gemeindeordnung für den Freistaat Sachsen



## 1. Lagebericht über den Geschäftsverlauf und die Lage aller Unternehmen

Die Gemeinde Doberschau-Gaußig hat vielfältige Aufgaben der Daseinsfürsorge, der Ver- und Entsorgung sowie der Wirtschafts- und der Kulturförderung zu erfüllen.

Sie bedient sich sowohl privaten Unternehmen als auch Zweckverbänden.

Eigenbetriebe führt die Gemeinde Doberschau-Gaußig nicht.

Die Kommunale Beteiligungsgesellschaft mbH an der ENSO Energie Sachsen Ost (kurz: KBO) verwaltet Aktien der Kommunen an Energieversorgungsunternehmen und nimmt alle damit im Zusammenhang stehenden Rechte und Pflichten wahr. Der Anteil der Gemeinde Doberschau-Gaußig an der KBO beläuft sich auf 0,27 %.

Die KBO ist mit 16,47 % an der SachsenEnergie AG beteiligt; dies entspricht 677.972 Aktien. Die Gesellschafter der SachsenEnergie AG sind:

Die KBO mit 16,47 % Stimmanteil, die EnergieVerbund Dresden GmbH mit 82,39 % Stimmanteil und kommunale Einzelaktionäre mit 1,14 % Stimmanteil.

Die KBO ist somit unmittelbar an der SachsenEnergie AG beteiligt.

Von der KBO werden weiterhin noch für 5 Kommunen treuhänderisch SachsenEnergie-Aktien verwaltet.

Die Gemeinde Doberschau-Gaußig ist mittelbar an der SachsenEnergieAG beteiligt. Diese Beteiligung ist auf den Besitz von Aktien zurückzuführen, welche die KBO für die Gemeinde verwaltet.

Der Abwasserzweckverband Bautzen (kurz: AZV) ist ein Teilzweckverband. Es werden vom Verband keine Gebühren oder Beiträge erhoben. Dies ist und bleibt hoheitliche Aufgabe der Gemeinde. Zur Finanzierung seiner Aufwendungen erhebt der AZV Umlagen von seinen Mitgliedsgemeinden.

Die Finanzlage des Verbandes kann als stabil gewertet werden.

Als Aufgaben des AZV wurden die Überleitungen des anfallenden Schmutzwassers aus den Mitgliedsgemeinden zur Kläranlage Bautzen und zur Kläranlage Dreikretscham, sowie die Betreuung der Kläranlagen definiert.

Der Zweckverband Wasserversorgung Landkreis Bautzen (kurz: ZVWV) übernimmt für seine Verbandsmitglieder (auch die Gemeinde Doberschau-Gaußig) deren Pflicht der Wassergewinnung, -aufbereitung, -speicherung und Hauptverteilung als Aufgabe der öffentlichen Daseinsfürsorge. Zur Erledigung dieser Aufgaben bedient sich der ZVWV der Kreiswerke Bautzen Wasserversorgung GmbH und des Zweckverbandes Fernwasserversorgung Sdier.

Die Gemeinde Doberschau-Gaußig ist Mitglied im Zweckverband Kommunale Informationsverarbeitung Sachsen (kurz: KISA). KISA ist ein Zweckverband auf der Grundlage des Sächsischen Gesetzes über die kommunale Zusammenarbeit und hatte im Jahr 2021 insgesamt 277 Mitglieder.

Die KISA ist der kommunale IT-Dienstleister in Sachsen und stellt den Kunden

Datenverarbeitungsverfahren, Datenübertragungsnetze, Datenverarbeitungsleistungen und zugehörige Serviceleistungen zur Erledigung von Verwaltungsaufgaben mit technikerunterstützter

Informationsverarbeitung zur Verfügung. Darüber hinaus unterstützt KISA im kommunalen wie auch in privaten Bereich die Auftragsverarbeitung und ist für integrierte IT-Lösungen im öffentlichen Sektor zuständig. Die Gemeinde Doberschau-Gaußig nutzt Anwendungen im Personal-, Finanz- und

Gewerbewesen sowie die Anwendung KISA-Post.

Der Beteiligungsbericht der KISA ist als Anlage beigefügt.

Zusammenfassend wird zur Kenntnis gebracht, dass die wirtschaftliche Lage des Zweckverbandes im Jahresabschluss 2021 zu einem bilanziellen Überschuss führte.

Zur Gewährleistung des Fortbestehens und Konsolidierung des Zweckverbandes wurden ab dem Jahr 2014 verschiedenste Maßnahmen auf den Weg gebracht. Auf Grund der damaligen instabilen wirtschaftlichen Situation erfolgten ab dem Jahr 2015 Umlagenerhebungen durch den Zweckverband. Somit konnte die Arbeit des Verbandes gewährleistet und die Anwendung der Programme gesichert werden. Weiterhin zählte insbesondere die Aufstellung eines Haushaltsstrukturkonzeptes dazu. Dieses Konzept wurde in der Verbandsversammlung am 24.11.2014 verabschiedet und in der Verbandsversammlung vom 17.12.2014 nochmals bestätigt. Im Jahr 2017 erzielte die KISA ein Jahresergebnis i. H. v. 2.498 T€. Damit konnte der Fehlbetrag komplett ausgeglichen werden.

Die KISA ist unmittelbar an der Kommunalen Datennetz GmbH (kurz: KDN GmbH), an der Lecos GmbH, an der ProVitako eG sowie an der Komm24 GmbH beteiligt.

Die Geschäftstätigkeit der KDN GmbH umfasst hauptsächlich die Bereitstellung und den Betrieb eines Datennetzes für den kommunalen Bedarf.

Gegenstand der Lecos GmbH ist die Unterstützung ihrer Gesellschafter im Bereich der Informations- und Kommunikationstechnik. Hierzu gehört auch der Betrieb eines Rechenzentrums für die kommunale Datenverarbeitung. Der Erwerb von Gesellschaftsanteilen führt dazu, dass künftig ohne förmliche Vergabeverfahren Lecos Leistungen beschafft werden können (Inhouse-Geschäfte).

Der Zweck der ProVitako eG. ist die wirtschaftliche Förderung und Betreuung der Mitglieder. Dies geschieht durch den gemeinsamen Einkauf von Investitionsgütern einschließlich Hard- und Software, Waren sowie Roh-, Hilfs- und Betriebsstoffen für die Genossenschaftsmitglieder. Weiterhin gehören auch Schulungen sowie Beratung und Betreuung in Unternehmensfragen dazu.

Die Komm24 GmbH wurde 2019 gegründet und hat als Unternehmenszweck, gemeinsame Vorhaben der sächsischen Kommunen insbesondere die Umsetzung des Onlinezugangsgesetzes und der E-Government-Gesetze des Bundes sowie des Freistaates Sachsen zu realisieren und weitere IT-Leistungen für ihre Gesellschafter zu erbringen.

Gnaschwitz, 09.11.2022

  
Birgit Nowack  
Kämmerin



## 2.1 Organigramm der unmittelbaren Beteiligungen der Gemeinde Doberschau-Gaußig

Stand: 31.12.2021

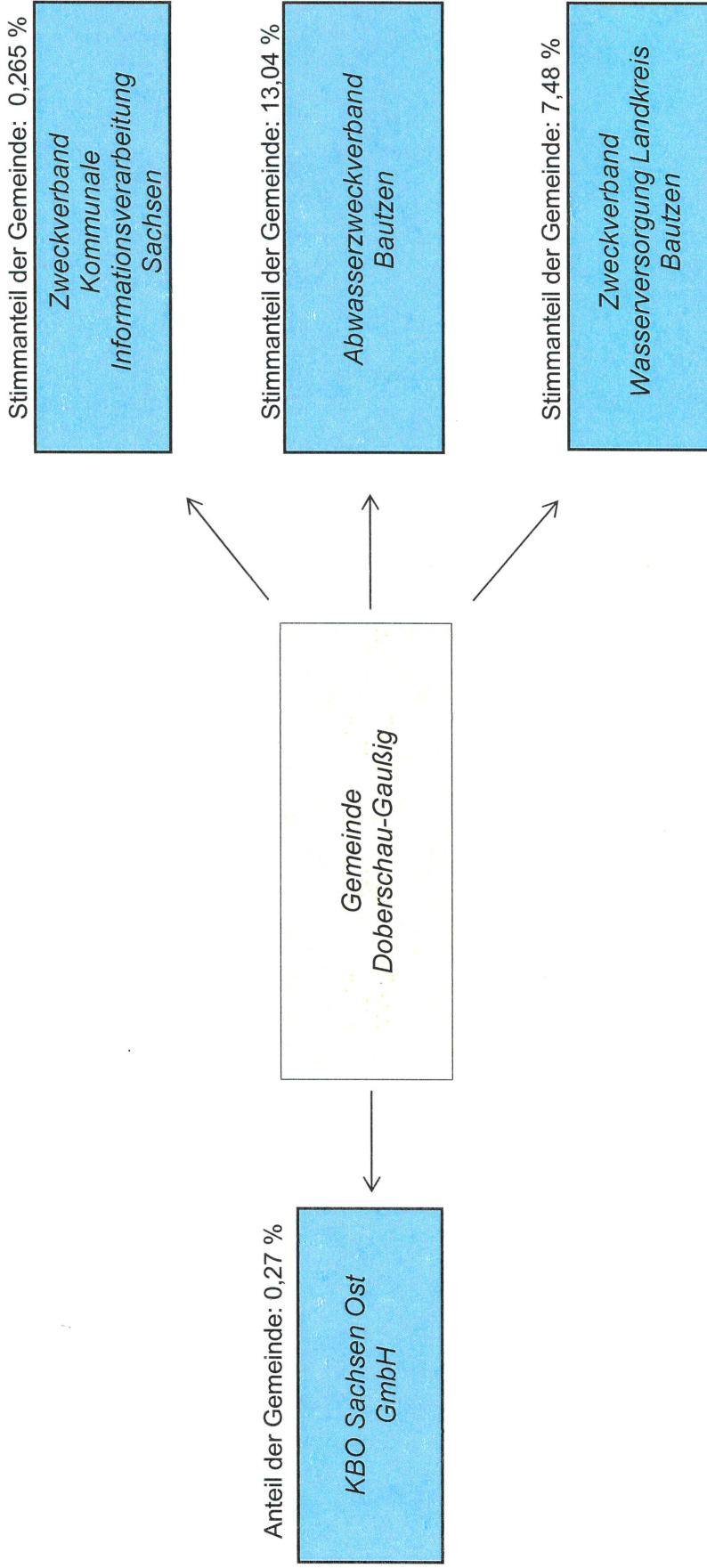

**2.2 Organigramm der unmittelbaren und mittelbaren Beteiligungen der Gemeinde Doberschau-Gaußig  
Stand: 31.12.2021**

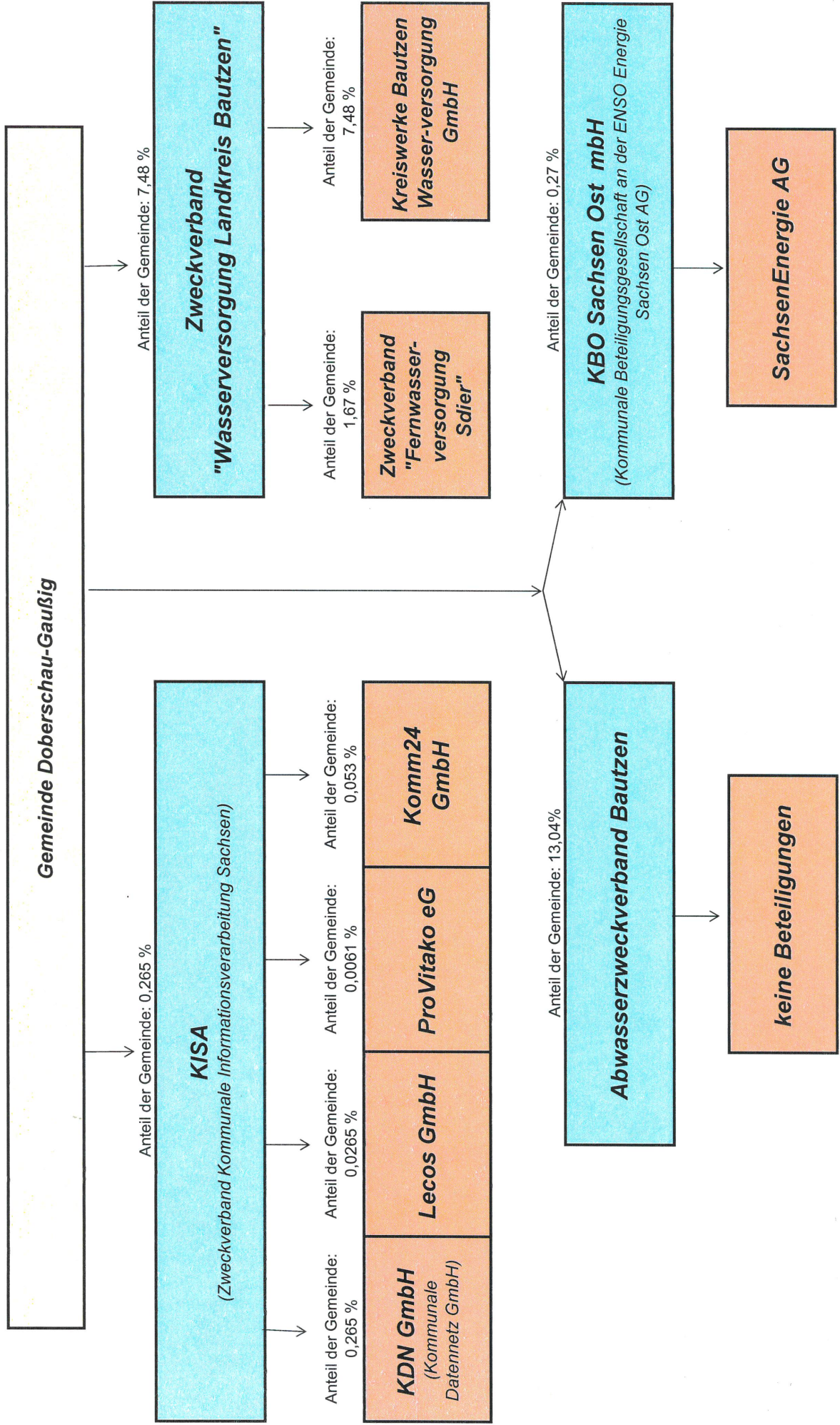



### 3. Übersicht über die Finanzbeziehungen der Gemeinde Doberschau-Gaußig zu den Zweckverbänden und Unternehmen

Name des Eigenbetriebs, der Gesellschaft, des Zweckverbandes	Stammeinlage			Anteil der Gemeinde am Eigenkapitalanteil		Verlustabdeckung und sonstige Zuschüsse aus dem Gemeindehaushalt		Gewinnabführung an die Gemeinde		Bürgschaften/ sonstige Gewährleistungen der Gemeinde	Sonstige gewährte Vergünstigungen
	Gesamt in TEuro	Anteil der Gemeinde in TEuro	Anteil der Gemeinde in %	Stimmanteil der Gemeinde in %	Gesamt in TEuro	2020 in TEuro	2021 in TEuro	2020 in TEuro	2021 in TEuro		
<b>Kultur und Bildung</b>											
<b>Gesundheit/Soziales</b>											
<b>Wirtschaftsförderung/Tourismus</b>											
<b>Verkehr</b>											
<b>Wohnungswirtschaft</b>											
<b>Ver- und Entsorgung</b>											
Abwasserzweckverband Bautzen				13,04	372	111	110	0	0	0	0
Zweckverband Wasserversorgung Landkreis Bautzen				7,48	1.412	1	1	0	0	0	0
<b>Sonstiges</b>											
KBO Sachsen Ost mbH	20.144	55	0,27		92	0	0	16	21	0	0
Zweckverband Kommunale Informationsverarbeitung Sachsen					9	0	0	0	0	0	0



### **4.1.3 Lagebericht**

*Die KISA ist zum 01.01.2004 aus der Fusion der ehemaligen Zweckverbände Datenverarbeitung Südsachsen, Ostsachsen und Westsachsen entstanden. Die KISA ist Rechtsnachfolger der vorab genannten Zweckverbände und somit in ganz Sachsen tätig.*

*Der Zweckverband besitzt eine positive Finanzlage.*

### **4.1.4 Beteiligungsbericht des Zweckverbandes**

*Beteiligungsbericht ist als Anlage 1 beigefügt.*



## 4.2 Abwasserzweckverband Bautzen

### 4.2.1 Beteiligungsübersicht

Anschrift: Schäfferstraße 44  
02625 Bautzen  
\_\_\_\_\_

Tel.: 03591-3752634  
Fax.: 03591-3752666  
E-Mail: [abwasser.bautzen@eabautzen.de](mailto:abwasser.bautzen@eabautzen.de)  
Homepage: \_\_\_\_\_

Gründungsjahr: 23.05.1991

### Verbandsmitglieder

Stadt Bautzen	Stimmanteile: 8
Gemeinde Großpostwitz	Stimmanteile: 3
Gemeinde Obergurig	Stimmanteile: 3
Gemeinde Doberschau-Gaußig	Stimmanteile: 3
Gemeinde Kubschütz	Stimmanteile: 3
Gemeinde Göda	Stimmanteile: 3

### Unternehmensgegenstand, Unternehmenszweck

Die Überleitung des anfallenden Schmutzwassers aus den Mitgliedsgemeinden zu den Kläranlagen Bautzen und Dreikretscham, der Neu- und Erweiterungsbau der Kläranlagen sowie deren Betreibung.

## 2.2 Finanzbeziehungen

### Darstellung der Finanzbeziehungen zwischen Gemeinde und Zweckverband

<b>Leistungen des Zweckverbandes an die Gemeinde</b>	<b>in TEuro</b>
Gewinnabführungen	0
<b>Leistungen der Gemeinde an den Zweckverband</b>	
Laufende Umlagen	99
Investive Umlagen	11
Übernommene Bürgschaften/sonstige Gewährleistungen	0
Sonstige Vergünstigungen	0
Sonstige Zuschüsse	0



### **2.3 Lagebericht**

*Der Abwasserzweckverband Bautzen ist ein Teilzweckverband.  
Er erhebt keine Beiträge und Gebühren. Deren Erhebung ist und bleibt eine hoheitliche Aufgabe jeder Mitgliedskommune selbst.*

*Zur Finanzierung seiner Aufwendungen erhebt der AZV Umlagen von den Mitgliedsgemeinden.*

### **2.4 Beteiligungsbericht des Zweckverbandes**

*Beteiligungsbericht ist als Anlage 2 beigefügt.*

## 4.3 Zweckverband Wasserversorgung Landkreis Bautzen

### 4.3.1 Beteiligungsübersicht

**Anschrift:** Verbandsvorsitzender      **Tel.:** 035939-85530  
Norbert Wolf      **Fax.:** 035939-85555  
Karl-Marx-Str. 16-17      **E-Mail:** zvwasserbz@kwbz.de  
02627 Hochkirch      **Homepage:** \_\_\_\_\_

**Gründungsjahr:** 01.11.1993

### Verbandsmitglieder

**Städte:** Bautzen, Schirgiswalde-Kirschau, Weißenberg, Wilthen  
**Gemeinden:** Doberschau-Gaußig, Göda, Großdubrau, Großpostwitz,  
Hochkirch, Kubschütz, Malschwitz, Neschwitz, Obergurig, Puschwitz,  
Radibor, Sohland a.d. Spree

### Unternehmensgegenstand, Unternehmenszweck

Die Versorgung des Verbandsgebietes mit Trink- und Brauchwasser.  
Die Betriebsführung und sachgemäße Unterhaltung der erforderlichen Anlagen.  
Sowie die Planung und der Bau von Neuanlagen.

### 4.3.2 Finanzbeziehungen

#### Darstellung der Finanzbeziehungen zwischen Gemeinde und Zweckverband

<b>Leistungen des Zweckverbandes an die Gemeinde</b>	<b>in TEuro</b>
Gewinnabführungen	0
<b>Leistungen der Gemeinde an den Zweckverband</b>	
Laufende Umlagen	1
Investive Umlagen	0
Übernommene Bürgschaften/sonstige Gewährleistungen	0
Sonstige Vergünstigungen	0
Sonstige Zuschüsse	0

### **4.3.3 Lagebericht**

*Der Zweckverband bedient sich zur Erfüllung seiner Aufgaben eines wirtschaftlichen Unternehmens.*

*Durch die Kreiswerke Bautzen Wasserversorgung GmbH (KWBZ) werden die Aufgaben des Zweckverbandes übernommen.*

*Aus Sicht des Verbandes kann die Lage der GmbH als insgesamt positiv bewertet werden.*

*(Quelle: Beteiligungsbericht 2020 sowie Bilanz 2021 des Zweckverbandes)*

### **4.3.4 Beteiligungsbericht des Zweckverbandes**

*Beteiligungsbericht ist als Anlage 3 beigefügt.*

## 5. Berechnung der Beteiligungen 31.12.2021

(Farbig unterlegte Felder sind zu aktualisieren)

### Berechnung bzgl. der Beteiligung an der KBO und weiterführend an der SachsenEnergie AG

Aktien der SachsenEnergie AG	4.116.662 Stück
Anteil der KBO an SachsenEnergie AG in %	16,47%
Aktien der KBO an der SachsenEnergie AG	677.972 Stück
Stammkapital der KBO in Euro	20.144.184,00 €
Anteil der Gemeinde am Stammkapital der KBO in Euro	55.250,00 €
Anteil der Gemeinde an der KBO in %	0,2743%
Anteil der Gemeinde an der SachsenEnergie AG in Euro	1.859,49 €
Anteil der Gemeinde an der SachsenEnergie AG in %	0,0452%
statistischer Eigenkapitalanteil der Gemeinde an der KBO in Euro	
bilanzieller Eigenkapitalanteil der Gemeinde an der KBO in Euro	91.519,08 €

---

### Berechnung bzgl. der Beteiligung an KISA und weiterführend an KDN, Lecos, ProVitako, Komm24

Stammkapital der KDN GmbH in Euro	60.000,00 €
Anteil von KISA an der KDN GmbH in %	100,00%
Stammkapital der Lecos GmbH in Euro	200.000,00 €
Anteil von KISA an der Lecos GmbH in %	10,00%
Stammkapital der ProVitako eG in Euro	215.500,00 €
Anteil von KISA an der ProVitako eG in %	2,320%
Stimmenanteil der Gemeinde an KISA in %	0,265%
Stammkapital der Komm24 GmbH in Euro	25.000,00 €
Anteil von KISA an der Komm24 GmbH in %	20,00%
Anteil der Gemeinde am Stammkapital der KDN GmbH in Euro	158,73 €
Anteil der Gemeinde an der KDN GmbH in %	0,265%
Anteil der Gemeinde am Stammkapital der Lecos GmbH in Euro	52,91 €
Anteil der Gemeinde an der Lecos GmbH in %	0,0265%
Anteil der Gemeinde am Stammkapital der ProVitako eG in Euro	13,23 €
Anteil der Gemeinde an der ProVitako in %	0,0061%
Anteil der Gemeinde am Stammkapital der Komm24 GmbH in Euro	13,23 €
Anteil der Gemeinde an der Komm24 GmbH in %	0,053%
Eigenkapital der KISA in Euro	3.457.756,43 €
bilanzieller Eigenkapitalanteil der Gemeinde an KISA in Euro	9.163,05 €



---

**Berechnung bzgl. der Beteiligung am ZV WV und weiterführend am ZV Fernwasserversorgung Sdier und an der Kreiswerke Wasserversorgung GmbH**

Stimmenanteil der Gemeinde am ZV WV in %	7,48%
Eigenkapital des ZV WV LKBZ in Euro	18.878.205,36 €
bilanzieller Eigenkapitalanteil der Gemeinde am ZV WV LKBZ in Euro	1.412.089,76 €
Anteil des ZV WV an der Kreiswerke GmbH in %	100,00%
Stammkapital der Kreiswerke GmbH in Euro	12.500.000,00 €
Anteil der Gemeinde am Stammkapital der Kreiswerke GmbH in Euro	935.000,00 €
Anteil der Gemeinde an der Kreiswerke GmbH in %	7,48%
Eigenkapital der Kreiswerke VW BZ GmbH in Euro	17.157.573,07 €
bilanzieller Eigenkapitalanteil der Gemeinde an der Kreiswerke WV BZ GmbH in Euro	1.283.386,47 €
Stimmenanteil des ZV WV am ZV Fernwasserversorgung Sdier in %	22,29%
Stimmanteil der Gemeinde am ZV Fernwasser in %	1,67%

---

**Berechnung bzgl. der Beteiligung am AZV Bautzen**

Stimmenanteil des AZV Bautzen in Stück	23 Stimmen
Stimmenanteil der Gemeinde beim AZV in Stimmen	3 Stimmen
Stimmenanteil der Gemeinde beim AZV in %	13,04%
Eigenkapital des AZV Bautzen in Euro	7.117.707,89 €
bilanzieller Eigenkapitalanteil der Gemeinde am AZV BZ in Euro	371.750,50 €

## 6. Formelverzeichnis

Arbeitsproduktivität	=	$\frac{\text{Umsatz}}{\text{Personalkosten}}$	
Effektivverschuldung	=	$\text{Verbindlichkeiten} - \text{Umlaufvermögen}$	
Eigenkapitalquote in %	=	$\frac{\text{Eigenkapital}}{\text{Bilanzsumme}}$	x 100
Eigenkapitalreichweite	=	$\frac{\text{Eigenkapital}}{\text{Jahresfehlbetrag}}$	
Eigenkapitalrendite in %	=	$\frac{\text{Jahresergebnis}}{\text{Eigenkapital}}$	x 100
Fremdkapitalquote in %	=	$\frac{\text{Fremdkapital}}{\text{Bilanzsumme}}$	x 100
Gesamtkapitalrendite	=	$\frac{\text{Jahresüberschuss} + \text{Fremdkapitalzinsen}}{\text{Bilanzsumme}}$	x 100
Investitionsdeckung in %	=	$\frac{\text{Abschreibung}}{\text{Investitionen ins Anlagevermögen}}$	x 100
kurzfristige Liquidität in %	=	$\frac{\text{Umlaufvermögen}}{\text{kurzfristige Verbindlichkeiten}}$	x 100
Pro-Kopf-Umsatz	=	$\frac{\text{Umsatz}}{\text{Mitarbeiteranzahl}}$	
Vermögensstruktur in %	=	$\frac{\text{Anlagevermögen}}{\text{Gesamtkapital}}$	x 100

## 7. Erläuterungen der Fachbegriffe

<i>Verbindlichkeiten</i>	<i>Verbindlichkeiten sind Verpflichtungen gegenüber Dritten, die ihnen gegenüber erzwingbar sind. Sie beziehen sich auf eine bestimmte Leistung und stellen für sie eine wesentliche Belastung dar.</i>
<i>Umlaufvermögen</i>	<i>Zum Umlaufvermögen zählen alle Gegenstände, die dem Unternehmen nicht langfristig oder gar dauernd dienen, sondern zum Verkauf, zum Verbrauch oder zur sonstigen kurzfristigen Verwertung bestimmt sind.</i>
<i>Anlagevermögen</i>	<i>Zum Anlagevermögen zählen alle Gegenstände, die dazu bestimmt sind, dauernd dem Geschäftsbetrieb zu dienen.</i>
<i>Bilanz</i>	<i>Mit einer Bilanz wird das Verhältnis zwischen den Schulden und dem Vermögen dargestellt.</i>
<i>Eigenkapital</i>	<i>Der Betrag, um den eine Bilanzseite größer ist als die andere wird als Saldo bezeichnet. Der Saldo der Bilanz ist das Kapital.</i>
<i>Umsatz</i>	<i>Der Umsatz ist der Erlös für die verkauften Produkte, abzüglich der Umsatzsteuer.</i>